EL COMANDO DE LA MUERTE
Novela gráfica para adultos
210
BOIXCAR
HAZ
AÑAS BÉLICAS
HAZAÑAS BÉLICAS
HAZAÑAS BÉLICAS

BOIXCAR

EL COMANDO DE LA MUERTE
LA COTA DE LOS ESPECTROS
HASTA EL ÚLTIMO MINUTO

EDICIONES
TORAY, S. A.

EDICIONES TORAY, S. A.
Arnaldo de Oms, 51-53 - BARCELONA
Doctor Julián Alvarez, 151 - BUENOS AIRES

HAZAÑAS BELICAS
BOIXCAR

© *Ediciones TORAY, S. A. 1964*
Prohibida la reproducción

Textos y dibujos de BOIXCAR
Portada de R. CORTIELLA

Depósito legal B. 18961-1.965
Número de registro 4530-1.965

EDICIONES TORAY, S. A.
Arnaldo de Oms, 51-53 - BARCELONA
Doctor Julián Alvarez, 151 - BUENOS AIRES

A PESAR DE QUE LOS PERSONAJES DE ESTE RELATO SON FICTICIOS, SU ARGUMENTO ESTÁ BASADO EN UN HECHO HISTÓRICO: EL INTENTO DE CAPTURAR A ROMMEL POR UN GRUPO DE COMANDOS INGLESES.

HABRÁS ORGANIZADO ALGUNA FIESTA CON TUS AMIGOS Y NO TIENES DINERO. ¿TE BASTAN CINCUENTA LIBRAS?
BUENO, YO...
NO, PAPÁ: NO SE TRATA DE DINERO. YA TE LO EXPLICARÉ OTRO DÍA.
GEORGE, TU ACTITUD ES UN POCO EXTRAÑA.
PRECIPITADAMENTE, GEORGE SALIÓ DE CASA. ¿QUÉ PODÍA OCURRIRLE AL HIJO DEL OPULENTO LORD WILLBROOCK?
NO HE TENIDO VALOR PARA DECÍRSELO. SIN EMBARGO, TENDRÉ QUE HACERLO.
POCO DESPUÉS EL COCHE DE GEORGE SE DETENÍA FRENTE A UNA CASA DE HUMILDE ASPECTO.
¡QUÉ TEMPRANO VIENES, GEORGE! ¿HAS HABLADO YA CON TU PADRE?
NO ME HE ATREVIDO, NORA.

PERO NO CREO QUE SE OPONGA A NUESTRO PROYECTO.
YO NO PIEN-SO COMO TÚ.
TU PADRE NO CONSENTIRÁ JA-MÁS EN NUES-TRO MATRI-MONIO.
¿POR QUÉ CREES ESO?
PORQUE SOY UNA SIMPLE EMPLEADA Y TÚ EL HIJO DE UN LORD. NUESTRO AMOR ES IMPO-SIBLE, GEORGE. SI TE HA FALTADO VALOR PARA HABLARLE DE MÍ A TU PADRE, ES QUE ESTÁS CONVENCIDO DE SU OPOSICIÓN.
PUEDE QUE ESTÉS EN LO CIERTO. PERO ESTA SITUACIÓN NO PUEDE DURAR SIEM-PRE.
NORA, ¿TE IMPORTA MU-CHO QUE UN DÍA LLEGUE A SER LORD WILL-BROOCK?
¿A QUÉ VIE-NE ESA PREGUN-TA?

CONTESTA: ¿TE CASARÍAS CONMIGO SI FUESE DE TU MISMA CONDICIÓN?
CLARO ESTÁ, PERO...
¡NO HAY PERO QUE VALGA! ESTA NOCHE HABLARÉ CON MI PADRE.
NO QUISIERA QUE TE VIOLENTARAS CON ÉL.
NO TEMAS. CHARLAREMOS AMIGABLEMENTE.
PAPÁ, SI ME LO PERMITES, QUISIERA HABLAR CONTIGO.
BIEN, HIJO.
-ESPERABA TUS CONFIDENCIAS, HIJO. SÉ QUE ALGO TE PREOCUPA. ¿QUÉ TE OCURRE?
ME QUIERO CASAR, PAPÁ.
¡VAYA! ¿Y PARA DECIRME ESO ENCONTRABAS TANTAS DIFICULTADES? Y ¿QUIÉN ES ELLA, HIJO?
NORA BLEACK.

BLEACK... BLEACK... EL NOMBRE NO ME SUENA.
EL TELEFONO, PAPÁ.
BIEN, AMIGO STARLEIGH. EN SEGUIDA ESTOY CON USTED.
TENGO QUE MARCHARME, HIJO. MAÑANA HABLAREMOS DE TODO ESTO.
PERO, SI ESO HA DE TRANQUILIZARTE, PUEDO DECIRTE QUE YA TIENES MI CONSENTIMIENTO.
GRACIAS, PAPÁ.
¡BLEACK! ¡BLEACK! NO ACIERTO QUIEN PODRÁ SER.
PERO NO DUDO DE QUE GEORGE HABRÁ SABIDO ESCOGER. EN LA BUENA SOCIEDAD ABUNDAN LAS MUCHACHAS BELLAS Y VIRTUOSAS.

LORD WILLBROOCK ESTABA CONVENCIDO DE QUE LA NOVIA DE SU HIJO PERTENECÍA A LA ALTA SOCIEDAD LONDINENSE.
SIMPSON, ME VOY., NO TARDARÉ MUCHO. SI REGRESA PAPÁ, NO LE DIGA QUE HE SALIDO.
BIEN, SEÑOR.
POCO DESPUÉS . . .
YA ES ALGO TARDE PARA VISITAR A NORA... PERO NO PUEDO ESPERAR A MAÑANA PARA DARLE LA NOTICIA.
¿OCURRE ALGO, TÍA MARTA?
PUES. . . TU NOVIO ESTÁ AQUÍ.
¡DIOS MÍO! ¿HABRÁ OCURRIDO ALGO?
MALO, NO; TRAE MUY BUENA CARA.

¡GEORGE! ¿QUÉ OCURRE?
NO PODÍA ESPERAR A MAÑANA PARA DECÍRTELO. MI PADRE APRUEBA NUESTRO MATRIMONIO.
¿ES POSIBLE? ¿NO ESTAREMOS SOÑANDO?
NO, NORA. NUESTRA FELICIDAD ES REAL.
TE DEJO, NORA. DIJE QUE NO TARDARÍA MÁS DE UNA HORA EN REGRESAR A CASA.
EN EL MOMENTO DE ABANDONAR LA CASA DE NORA, EN EL RELOJ DEL PARLAMENTO SONARON LAS DOS DE LA MADRUGADA.
CLONG
CLONG

DOS HORAS MÁS TARDE, CUANDO LORD WILLBROOCK REGRESÓ A SU CASA, SU MAYORDOMO LE INFORMÓ QUE GEORGE NO HABÍA REGRESADO TODAVÍA.
DIJO QUE SÓLO ESTARÍA FUERA UNA HORA.
¡SON YA LAS CUATRO! ¿LE HABRÁ OCURRIDO ALGO?
LLAMARÉ A LA POLICÍA. ACASO...
SÍ, LORD WILLBROOCK, EN EL HOSPITAL ST. JAMES HA INGRESADO UN JOVEN DE LAS SEÑAS QUE USTED DICE. SUFRIÓ UN ACCIDENTE DE COCHE.
POCO DESPUÉS...
¿ES GRAVE, DOCTOR?
LO SIENTO, LORD WILLBROOCK, PERO AHORA NO PUEDE VERLE.
NO. SÓLO HA SUFRIDO UNA FUERTE CONMOCIÓN. PERO ES NECESARIO DEJARLE REPOSAR. NO PODRÁ VERLE HASTA MAÑANA.

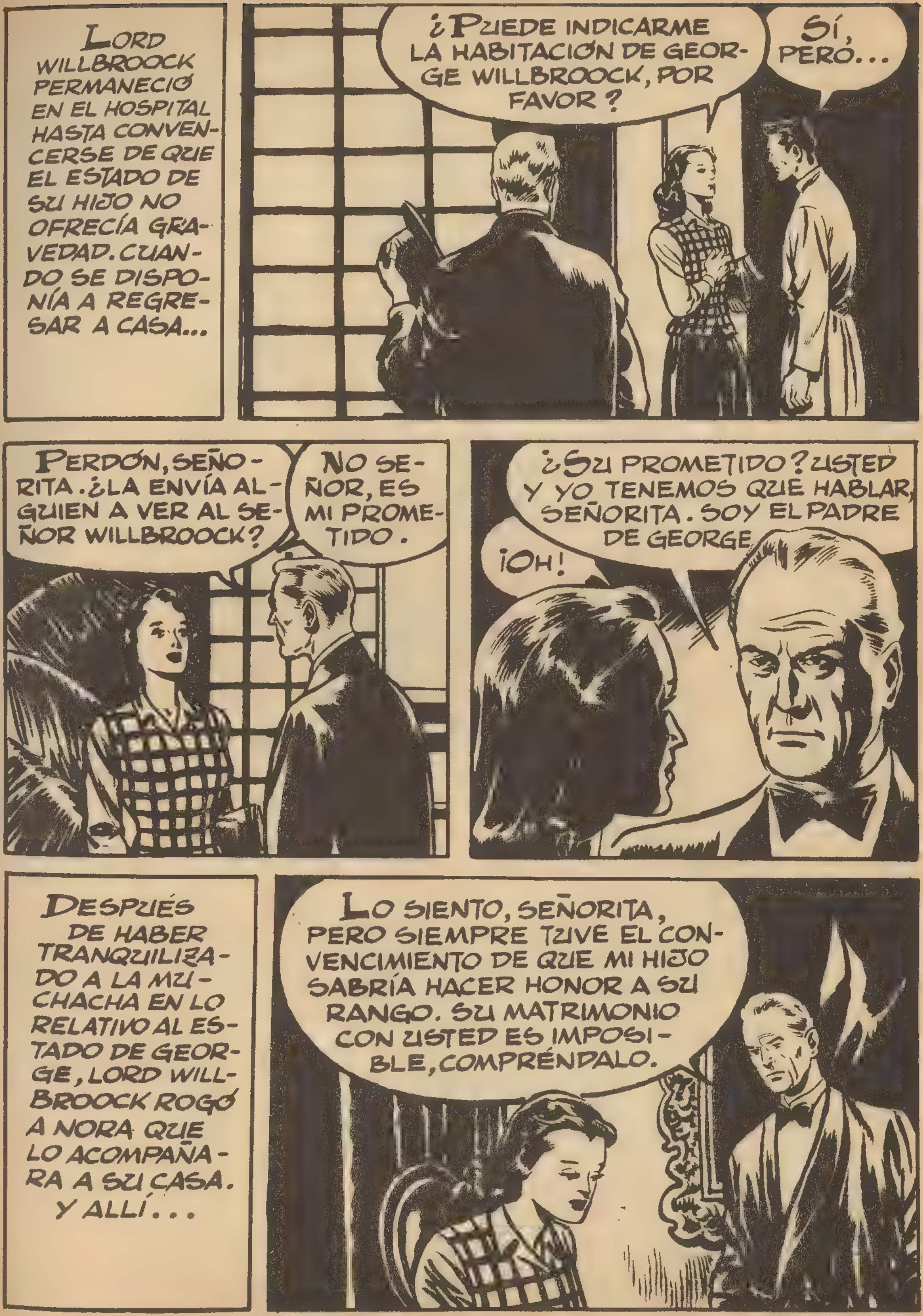
LORD WILLBROOCK PERMANECIÓ EN EL HOSPITAL HASTA CONVENCERSE DE QUE EL ESTADO DE SU HIJO NO OFRECÍA GRAVEDAD. CUANDO SE DISPONÍA A REGRESAR A CASA...
¿PUEDE INDICARME LA HABITACIÓN DE GEORGE WILLBROOCK, POR FAVOR?
SÍ, PERO...
PERDÓN, SEÑORITA. ¿LA ENVÍA ALGUIEN A VER AL SEÑOR WILLBROOCK?
NO SEÑOR, ES MI PROMETIDO.
¿SU PROMETIDO? USTED Y YO TENEMOS QUE HABLAR, SEÑORITA. SOY EL PADRE DE GEORGE.
¡OH!
DESPUÉS DE HABER TRANQUILIZADO A LA MUCHACHA EN LO RELATIVO AL ESTADO DE GEORGE, LORD WILLBROOCK ROGÓ A NORA QUE LO ACOMPAÑARA A SU CASA. Y ALLÍ...
LO SIENTO, SEÑORITA, PERO SIEMPRE TUVE EL CONVENCIMIENTO DE QUE MI HIJO SABRÍA HACER HONOR A SU RANGO. SU MATRIMONIO CON USTED ES IMPOSIBLE, COMPRÉNDALO.

LO MEJOR PARA TODOS... ES QUE NO SE VUELVAN A VER MÁS.
SIN EMBARGO...
SÉ LO QUE VA A DECIRME: QUE SE QUIEREN. LOS DOS SON JÓVENES Y PODRÁN OLVIDAR. EN COMPENSACIÓN A SU SACRIFICIO ESTOY DISPUESTO A ...BUENO, ABRIRÉ UNA CUENTA EN EL BANCO, A SU NOMBRE, POR UN IMPORTE DE DOS MIL LIBRAS.
POR FAVOR, NO ME HABLE DE DINERO. COMPRENDO SUS RAZONES Y... ME ALEJARÉ DE GEORGE. SI ÉL HA DE SER MÁS FELIZ ASÍ, ESA SERÁ MI MEJOR COMPENSACIÓN. ¡ADIÓS!
CUANDO GEORGE SALIÓ DEL HOSPITAL Y SE ENFRENTÓ CON LA DOLOROSA REALIDAD, SU EXASPERACIÓN NO TUVO LÍMITES. A PESAR DE LOS RUEGOS DE SU PADRE, SALIÓ EN BUSCA DE SU AMADA.
NADA ME IMPORTA QUE ME HAYA DESHEREDADO.
SÓLO ME IMPORTA NORA. JAMÁS CREÍ QUE MI PADRE LLEGARA HASTA EL EXTREMO DE OFRECERLE DINERO. ¡DINERO! TAMBIÉN SIN DINERO PODEMOS SER FELICES.

AL CABO DE TRES SEMANAS DE INCESANTE BÚSQUEDA, GEORGE LOCALIZÓ A NORA EN UNA PEQUEÑA LOCALIDAD...
... DE LAS AFUERAS DE LONDRES.
ALLÍ ES. ¡AL FIN!
CUANDO NORA SE ENCONTRÓ ANTE GEORGE, CREYÓ DESFALLECER DE FELICIDAD.
¡NORA!
¡GEORGE!
SÓLO QUIERO QUE CONTESTES A ESTO, NORA: ¿ME QUIERES TODAVÍA? ¿DESEAS CONVERTIRTE EN MI ESPOSA?
¡CON TODA EL ALMA, GEORGE!
LA FELIZ PAREJA CONTRAJO MATRIMONIO Y ALGÚN TIEMPO DESPUÉS, SU HOGAR SE VIÓ ALEGRADO CON EL NACIMIENTO DE UN HIJO, AL QUE PUSIERON EL MISMO NOMBRE DEL ABUELO: JAMES.
UN DÍA...
WAR!

GEORGE, COMO OTROS MUCHOS, TUVO QUE INCORPORARSE A FILAS. AL CABO DE UN TIEMPO, DESPUÉS DE VARIAS VICISITUDES, ENTRÓ A FORMAR PARTE DE UN GRUPO DE COMANDOS EN ALEJANDRÍA. ERA EL 2 DE NOVIEMBRE DE 1941.

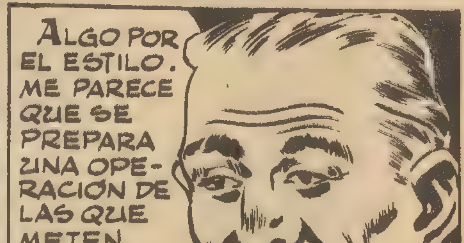

¿A TI QUÉ TE PARECE, GEORGE? ¿CREES QUE PRONTO VAMOS A...? ¿EH? ¿QUÉ ES ESTO?
ES LA FOTOGRAFÍA DE MI HIJO, BARRY.
¡VAYA CHICO GUAPO! ¿EH, GEORGE?
LA NOTICIA DE QUE VAMOS A ENTRAR EN ACCIÓN NO PUEDE ALEGRAR MUCHO A GEORGE ¿NO OS PARECE?
2
LA OPERACIÓN QUE PRESENTÍAN LOS COMANDOS IBA A SER UNA REALIDAD. EL DÍA 14 DE NOVIEMBRE, DOS SUBMARINOS, TRANSPORTANDO CADA UNO CINCUENTA HOMBRES, ABANDONARON EL PUERTO DE ALEJANDRÍA.
¡INMERSIÓN!
AQUELLOS HOMBRES CORRÍAN HACIA LA MÁS TEMERARIA ACCIÓN QUE JAMÁS...

. . . TUVIERA LUGAR EN NINGUNA OTRA GUERRA.
HA LLEGADO EL MOMENTO DE REVELARLES EL OBJETO DE NUESTRA MISIÓN.
TENEMOS ORDEN DE CAPTURAR AL JEFE DEL "AFRIKA KORPS", EL GENERAL ROMMEL. DESEMBARCAREMOS AL ESTE DE TOBRUK; NOS ACERCAREMOS AL CUARTEL GENERAL ALEMÁN, SITUADO EN SIDI RAFFA, Y LO ATACAREMOS EL DÍA 17 A MEDIA NOCHE. LES SERÁN ENTREGADAS INSTRUCCIONES ESCRITAS Y UN PLAN DE OPERACIONES.
BUENO, ESO SERÁ TAN FÁCIL COMO TIRARLE DE LOS BIGOTES A UN TIGRE DE BENGALA.
EL PLAN PARECE BUENO. ESPEREMOS QUE SALGA BIEN
ANTES DE LLEGAR A LAS COSTAS DE TOBRUK, UNO DE LOS SUBMARINOS TUVO QUE DETENER SU MARCHA A CAUSA DE UNA AVERÍA EN LOS MOTORES.

NO PODEMOS HACER NADA: LA AVERÍA ES IMPORTANTE.
COMUNICARÉ LO QUE OCURRE AL OTRO SUBMARINO.
BIEN, ENTONCES, USTEDES CONTINÚAN. NOSOTROS REGRESAMOS A ALEJANDRÍA.
SÓLO UNO DE LOS SUBMARINOS SE ACERCÓ A LA COSTA. EL GRUPO DE COMANDOS HABÍA QUEDADO REDUCIDO A CINCUENTA HOMBRES.
LA NOCHE SIGUIENTE SE INICIÓ EL DESEMBARCO.

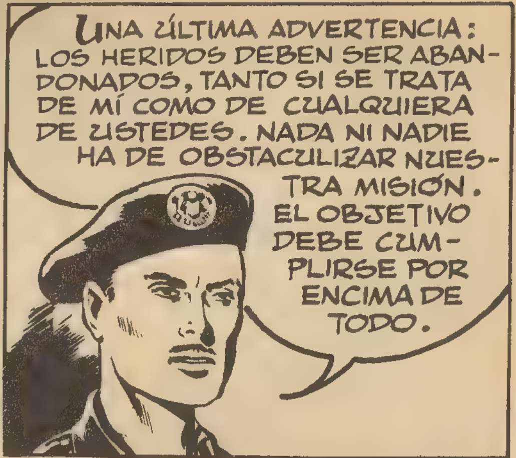

DIVIDIDOS EN DOS GRUPOS, LOS TREINTA COMANDOS SE INTERNARON EN EL DESIERTO. LOS MANDABA EL TENIENTE CORONEL KEYES, UN JOVEN DE VEINTICUATRO AÑOS.

ESCONDIDOS ENTRE LA ARENA DE UN RÍO SECO, PERMANECIERON DOS DÍAS A LA ESPECTATIVA. MINUTOS ANTES DE LA MEDIA NOCHE DEL 17, AVANZARON HACIA SU OBJETIVO. ¡EL GRAN MOMENTO HABÍA LLEGADO!

ENTRARON FORMADOS EN EL CAMPAMENTO ALEMÁN.
¡ALTO! ¿QUIÉN VA?
COMPAÑÍA ESPECIAL DE REGRESO DE UNA MISIÓN.
LA RESPUESTA DEL INGLÉS, HECHA EN CORRECTO ALEMÁN, PARECIÓ CONVENCER AL CENTINELA. EL GRUPO DE COMANDOS PUDO LLEGAR, SIN OBSTÁCULOS, HASTA LA MISMA PUERTA DEL CUARTEL GENERAL.
DIEZ DE USTEDES SE QUEDARÁN AQUÍ PARA REPELER CUALQUIER REACCIÓN EXTERIOR. LOS DEMÁS, ¡ADELANTE!

—EL SOLDADO DE GUARDIA ABRIÓ LA PUERTA SIN RECELAR NADA. PRONTO SE ENTABLÓ UN FEROZ COMBATE.

DIVIDIDOS EN VARIOS GRUPOS, LOS COMANDOS INGLESES SE DESPARRAMARON POR TODAS LAS DEPENDENCIAS, DISPARANDO SIN CESAR.
¡CUIDADO, BARRY!
¿EH? A ESÉ NO LE HABÍA VISTO.
DALE UN PUNTAPIÉ A LA PUERTA Y YO . . . ¡ASÍ!
TRES CORONELES Y UN GENERAL. PERO NO ES EL QUE BUSCAMOS.
VIENEN EN TROPEL. PREPARA LAS GRANADAS.
DEL CAMPAMENTO CONTIGUO HABÍAN ACUDIDO NUMEROSOS SOLDADOS ALEMANES. LA SITUACIÓN DE LOS COMANDOS INGLESES IBA HACIÉNDOSE COMPROMETIDA.

¡VOY A SILENCIAR ESA AMETRALLADORA! ¡AHÍ VA!
DESDE AQUEL MOMENTO, EL ESTRUENDO DE LAS GRANADAS DE MANO SE UNIÓ AL TABLETEO DE LAS AMETRALLADORAS.
VAMOS, BILLY, ARROJAREMOS TODAS LAS GRANADAS EN PUERTAS Y VENTANAS Y SALDREMOS A REUNIRNOS CON LOS DEMÁS.
TODAS LAS HABITACIONES VACÍAS U OCUPADAS...

. . . FUERON DESTRUIDAS, CON LA ESPERANZA DE ALCANZAR AL JEFE DEL "AFRIKA KORPS".
EN MEDIO DE AQUEL CAOS DE BALAS Y METRALLA, SONÓ EL SILBATO DE UN CAPITÁN DE COMANDOS PARA REAGRUPAR A LOS SUPERVIVIENTES.
¡VAMOS, GEORGE, EL SILBATO!
¡EN SEGUIDA, BARRY!
A LA LLAMADA, SÓLO ACUDIERÓN OCHO HOMBRES. VEINTIDÓS HABÍAN SIDO ALCANZADOS POR LAS BALAS ALEMANAS.
ENTRE LAS BAJAS ESTABA EL TENIENTE CORONEL KEYES.
¡FUEGO A DISCRECIÓN! ¡HACIA LA SALIDA!

TAMBIÉN EL CAPITÁN FUE ALCANZADO EN UNA PIERNA, POCO DESPUÉS DE ABANDONAR EL CUARTEL GENERAL ALEMÁN.
¡DEJADME AQUÍ! ¡ES UNA ORDEN!
Y ALLÍ QUEDÓ EL CAPITÁN, SIN QUE JAMÁS VOLVIERA A SABERSE DE ÉL. ENTRE TANTO, EL GRUPO, REDUCIDO A SIETE HOMBRES, LLEGÓ A LA VISTA DE LA PLAYA.
¡MUERTOS! TODOS MUERTOS Y LOS BOTES DESTRUIDOS.
NO LES QUEDÓ OTRO RECURSO QUE INTERNARSE EN EL DESIERTO PARA INTENTAR LLEGAR A LAS LÍNEAS INGLESAS. NUMEROSAS PATRULLAS ALEMANAS SE HABÍAN LANZADO EN SU PERSECUCIÓN.

AGOTADOS POR EL RIGOR DEL DESIERTO, LOS COMANDOS FUERON CAYENDO, UNO TRAS OTRO, EN PODER DE LAS PATRULLAS.

SIN EMBARGO, GEORGE NO HABÍA SIDO EL ÚNICO EN SALVARSE. TAMBIÉN BARRY HABÍA LOGRADO BURLAR A LAS PATRULLAS ALEMANAS.

AL LÍMITE DE SUS FUERZAS, CASI AL BORDE DE LA LOCURA A CAUSA DE LAS PRIVACIONES Y EL SOL, BARRY FUE RECOGIDO POR LOS SOLDADOS BRITÁNICOS.

PARECE DEL CUERPO DE COMANDOS. ¡RÁPIDO, A LA ENFERMERÍA!
¡HE QUEDADO SOLO! ¡EL ÚNICO SUPERVIVIENTE DE UN GRUPO DE CINCUENTA HOMBRES! Y NI SIQUIERA ENCONTRAMOS A ROMMEL...
DELIRA, PERO PUEDE QUE ESTÉ DICIENDO LA VERDAD. HAY QUE COMUNICAR CON EL MANDO INMEDIATAMENTE.
POCOS DÍAS DESPUÉS, CONFIRMADA LA NOTICIA DEL DESASTRE, LAS AUTORIDADES COMUNICARON LA TRISTE NUEVA A LOS FAMILIARES DE LOS CAÍDOS.
¡ES TERRIBLE, SIMPSON! ¡MI HIJO HA MUERTO!
ES UNA TERRIBLE DESGRACIA, SEÑOR.
NUNCA PODRÉ PERDONARME EL HABERLE EXPULSADO DE ESTA CASA PORQUE QUERÍA A UNA MUJER QUE MERECÍA SU CARIÑO. MI ORGULLO Y MI VANIDAD HAN SIDO CASTIGADOS. SI POR LO MENOS NORA ME PERMITIERA VER A MI NIETO...

A PARTIR DE ENTONCES, ESA FUE LA OBSESIÓN DE LORD WILL-BROOCK: ¡VERÁ A SU NIETO! PERO TEMÍA QUE SU NUERA SE OPUSIERA A ELLO.
UN DÍA...
QUE PREPAREN EL COCHE, SIMPSON: VOY A SALIR.
LORD WILL-BROOCK HABÍA AVERIGUADO EL DOMICILIO DE NORA. CON CONTENIDA EMOCIÓN, LLAMÓ A LA PUERTA DEL PISO.
¡USTED!
SÍ, NORA, SOY YO. Y VENGO A SUPLICARTE QUE TE DIGNES RECIBIRME EN TU CASA.
HE VENIDO A PEDIRTE PERDÓN, NORA.
NEGUÉ A MI HIJO EL DERECHO A SER FELIZ AL LADO DE UNA MUJER BUENA. DESEABA PARA ÉL LO MEJOR... Y NO SUPE VER QUE LO MEJOR ERAS TÚ. PERDÓNAME, NORA.
NO TENGO NADA QUE PERDONARLE, PAPÁ, NI SOY QUIEN PARA JUZGARLE. TAMPOCO TENGO EL DERECHO DE PRIVARLE DE SU NIETO.
GRACIAS, HIJA MÍA. ¿PUEDO VERLO AHORA?

LO DESPERTARÉ.
NO, NO, DÉJALO DORMIR. ¡ES MUY HERMOSO!
SEÑOR, TE ROGAMOS FUERZAS PARA SOPORTAR NUESTRO INFORTUNIO. EN TÍ CONFIAMOS, DIOS MÍO.
APENAS APAGADO EL ÚLTIMO ECO DE AQUELLA PLEGARIA, SONÓ EL TIMBRE DE LA PUERTA. UN SÚBITO PRESENTIMIENTO HIZO ESTREMECER EL CORAZÓN DE AMBOS.
UN TELEGRAMA, SEÑORA. ¡OJALÁ SEAN BUENAS NOTICIAS!
¡OH, GRACIAS!
TELEGRAMME
. DESIERTO NO HA PODIDO CONMIGO.
STOP SALGO AVION PARA ESA PASADO
MAÑANA STOP SOY FELIZ INMENSAMENTE
FELIZ STOP HE MANDADO TELEGRAMA A
PAPÁ ESPERO NOS PERDONE STOP BESOS
GEORGE
MI FELICIDAD ES COMPLETA. JAMÁS CREÍ QUE PUDIERA SALIR DE AQUEL INFIERNO. ¡GRACIAS, DIOS MÍO!
EL GENERAL ROMMEL, EL JEFE DEL "AFRIKA KORPS" ESTABA CASUALMENTE EN ROMA EL DÍA DEL ATAQUE DE LOS COMANDOS INGLESES. PERO SI LA OPERACIÓN FRACASÓ, GRACIAS A ELLA, UNOS SERES ENCONTRARON LA FELICIDAD.
FIN.

LA COTA de los ESPECTROS

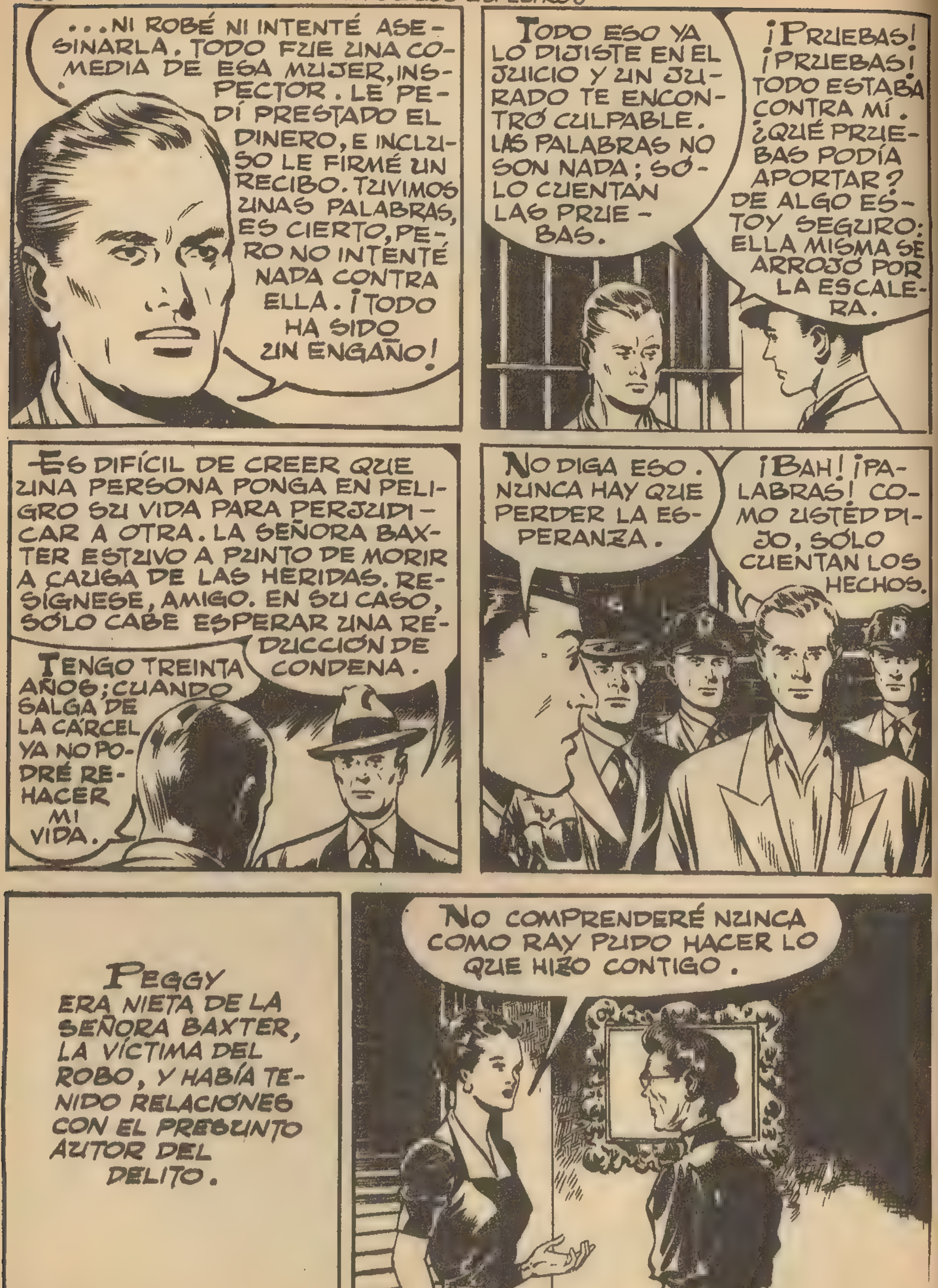
...NI ROBÉ NI INTENTÉ ASESINARLA. TODO FUE UNA COMEDIA DE ESA MUJER, INSPECTOR. LE PEDÍ PRESTADO EL DINERO, E INCLUSO LE FIRMÉ UN RECIBO. TUVIMOS UNAS PALABRAS, ES CIERTO, PERO NO INTENTÉ NADA CONTRA ELLA. ¡TODO HA SIDO UN ENGAÑO!
TODO ESO YA LO DIJISTE EN EL JUICIO Y UN JURADO TE ENCONTRÓ CULPABLE. LAS PALABRAS NO SON NADA; SÓLO CUENTAN LAS PRUEBAS.
¡PRUEBAS! ¡PRUEBAS! TODO ESTABA CONTRA MÍ. ¿QUÉ PRUEBAS PODÍA APORTAR? DE ALGO ESTOY SEGURO: ELLA MISMA SE ARROJÓ POR LA ESCALERA.
ES DIFÍCIL DE CREER QUE UNA PERSONA PONGA EN PELIGRO SU VIDA PARA PERJUDICAR A OTRA. LA SEÑORA BAXTER ESTUVO A PUNTO DE MORIR A CAUSA DE LAS HERIDAS. RESÍGNESE, AMIGO. EN SU CASO, SÓLO CABE ESPERAR UNA REDUCCIÓN DE CONDENA.
TENGO TREINTA AÑOS; CUANDO SALGA DE LA CÁRCEL YA NO PODRÉ REHACER MI VIDA.
NO DIGA ESO. NUNCA HAY QUE PERDER LA ESPERANZA.
¡BAH! ¡PALABRAS! COMO USTED DIJO, SÓLO CUENTAN LOS HECHOS.
PEGGY ERA NIETA DE LA SEÑORA BAXTER, LA VÍCTIMA DEL ROBO, Y HABÍA TENIDO RELACIONES CON EL PRESUNTO AUTOR DEL DELITO.
NO COMPRENDERÉ NUNCA COMO RAY PUDO HACER LO QUE HIZO CONTIGO.

SIEMPRE TE DIJE QUE ERA UN MAL SUJETO. ABUSÓ DE NUESTRA CONFIANZA HASTA EL EXTREMO DE QUERER ASESINARME POR UN PUÑADO DE DÓLARES.
RAY AFIRMÓ EN EL JUICIO QUE SÓLO HABÍA VENIDO A PEDIRTE DINERO.
VINO A ROBARME, Y ESTUVO A PUNTO DE ASESINARME, NO LO OLVIDES.
¡RAY! ¡DIOS MÍO, NO PUEDO CREER QUE SEA UN ASESINO!
LLORA TODO LO QUE QUIERAS, PERO YO ME HE SALIDO CON LA MÍA.
RAY, EN LA CÁRCEL, SE LAMENTABA DE SU MALA SUERTE, DE SU VIDA DESTROZADA.
SU COMPAÑERO DE CELDA SE BURLABA DE SUS PROTESTAS DE INOCENCIA.
CLARO QUE ERES INOCENTE. Y YO, TAMBIÉN.

SI PREGUNTAS A TODOS LOS QUE ESTAMOS AQUÍ, SEGURAMENTE TE DIRÁN LO MISMO. NO FINJAS, AMIGO, SI TE HAN "CLAVADO" VEINTE AÑOS NO SERÁ POR ATAR LATAS VACÍAS A LA COLA DE LOS PERROS. ¡YA NOS CONOCEMOS!
Y NO PIENSES EN ESCAPAR. DE AQUÍ NO SALE NADIE SIN LA PENA CUMPLIDA.
04828
RAY NO LO SABÍA. PERO, AQUELLA NOCHE IBA A OCURRIR ALGO QUE QUE ABRIRÍA A NUESTRO PERSONAJE LAS PUERTAS DE LA LIBERTAD.
¡FUEGO! ¡FUEGO! ¡QUE DEN LA ALARMA!
EN POCOS INSTANTES, EL INCENDIO TOMÓ GIGANTESCAS PROPORCIONES.
PERO ¿Y LOS PRESOS?
YA SE HAN ABIERTO LAS CELDAS.
TOMAREMOS LAS MEDIDAS NECESARIAS PARA EVITAR CUALQUIER FUGA. FORMAREMOS CORDÓN.

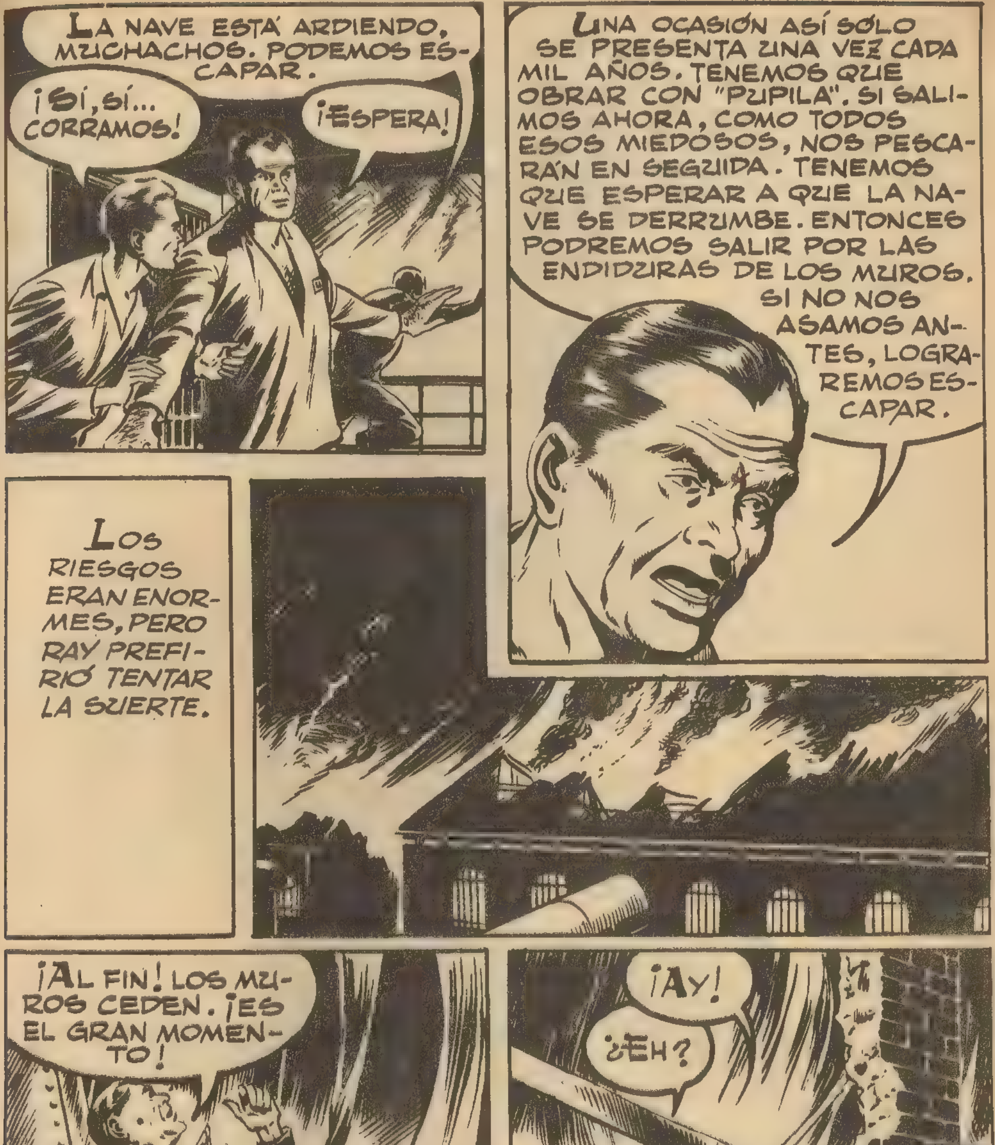
LA NAVE ESTÁ ARDIENDO, MUCHACHOS. PODEMOS ESCAPAR.
¡SÍ, SÍ... CORRAMOS!
¡ESPERA!
UNA OCASIÓN ASÍ SÓLO SE PRESENTA UNA VEZ CADA MIL AÑOS. TENEMOS QUE OBRAR CON "PUPILA". SI SALIMOS AHORA, COMO TODOS ESOS MIEDOSOS, NOS PESCARÁN EN SEGUIDA. TENEMOS QUE ESPERAR A QUE LA NAVE SE DERRUMBE. ENTONCES PODREMOS SALIR POR LAS ENDIDURAS DE LOS MUROS. SI NO NOS ASAMOS ANTES, LOGRAREMOS ESCAPAR.
LOS RIESGOS ERAN ENORMES, PERO RAY PREFIRIÓ TENTAR LA SUERTE.
¡AL FIN! LOS MUROS CEDEN. ¡ES EL GRAN MOMENTO!
¡AY!
¿EH?

¡ES HORRIBLE! ¡HA QUEDADO DESTROZADO!
MIENTRAS HUÍA, RAY ENCONTRÓ UN CADÁVER.
ACASO SE TRATE DE UN VISITANTE.
ESTÁ DESFIGURADO POR COMPLETO. PARA TODO EL MUNDO, RAY SWANSON HABRÁ MUERTO EN EL INCENDIO.
CON LAS ROPAS DEL MUERTO, RAY PUDO SALIR POR FIN AL EXTERIOR.
¡LIBRE! ¡LIBRE!
AL DÍA SIGUIENTE, PEGGY LEYÓ LA NOTICIA DEL SINIESTRO EN EL PERIÓDICO.

¡DIOS MÍO! ¡RAY HA MUERTO EN EL INCENDIO!
DEJA YA DE LAMENTARTE, ASÍ TE HAS LIBRADO DE ÉL.
¡ABUELA, POR DIOS!
Y DEJA DE LLAMARME ABUELA. EN REALIDAD SOY TU TÍA, UNA VIEJA SOLTERONA QUE CUIDÓ DE TI A LA MUERTE DE TU MADRE, MI HERMANA.
ABUELA, YO...
NO LO SABÍAS, ¿EH? SI NO ME HUBIESE ABANDONADO EL ÚNICO HOMBRE QUE AMÉ EN MI VIDA, YO TAMBIÉN HUBIERA PODIDO TENER HIJOS, UN HOGAR... ¿SABES QUIEN ERA ESE HOMBRE? ¡JOHN SWANSON! SÍ, HE DICHO SWANSON.
BUENAS NOCHES, PEGGY. Y DEJA YA DE PENSAR EN RAY.
DIJO SWANSON... ¿SE TRATARÁ DE...?

PUEDE QUE ESE JOHN SWANSON SEA EL PADRE DE RAY. TENGO QUE AVERI- GUARLO. ESTA NO- CHE, CUAN- DO ELLA DUERMA...
ENTRE- TANTO, RAY, TEMIENDO SER RECO- NOCIDO DE UN MOMEN- TO A OTRO, VAGABA POR LOS LUGARES SOLITARIOS.
NO PUEDO MÁS. ENTRARÉ AHÍ.
ME SENTARÉ EN UNA MESA AIS- LADA.
ESA CARA... YO LA HE VISTO EN ALGUNA PARTE.

BUENAS NOCHES, RAY SWANSON.
¿EH?
NO TEMA. SOY SU AMIGA. LE HE RECONOCIDO POR LAS FOTOGRAFÍAS DE LOS PERIÓDICOS.
TENGO ASUNTOS PENDIENTES CON LA VIEJA BAXTER Y SEGUÍ SU PROCESO CON GRAN INTERÉS. ME IMAGINO TODO LO OCURRIDO. ME FIGURO QUE TODAVÍA DEBE DE CONSERVAR EL RECIBO FIRMADO POR USTED.
SABE USTED MUCHAS COSAS DE MI PERO, POR FAVOR, NO ME DELATE.
QUIERO AYUDARLE, PERO SOLO HAY UN MEDIO DE HACERLO.
¿CUAL?
ENROLARSE EN LAS FUERZAS QUE VAN A LUCHAR EN COREA. UN HERMANO MÍO TUVO QUE ADOPTAR LA MISMA SOLUCIÓN POR CULPA DE LA VIEJA BAXTER. YO, DESDE AQUÍ, SI USTED ME AYUDA, LUCHARÉ POR LOS DOS.

¿NO ME ESTARÁ ENGAÑANDO? ¿EN QUÉ PUEDO YO AYUDARLA?
ESCUCHE.
LA BAXTER ES UNA VULGAR CHANTAJISTA Y TIENE EN SU PODER UNA PRUEBA FALSA QUE COMPROMETE A MI HERMANO. EN CIERTA OCASIÓN, ÉL VIO COMO LA VIEJA LA GUARDABA EN UN COFRE AZUL. SI USTED SABE EN QUÉ LUGAR ESCONDE ESE COFRE, TAL VEZ SE PUDIERA EVITAR QUE USTED TUVIERA QUE ABANDONAR EL PAÍS.
RAY, EN EFECTO, CONOCÍA LA HABITACIÓN EN QUE LA VIEJA GUARDABA EL COFRE. PERO IGNORABA EL LUGAR EXACTO.
Y MÁS TARDE...
DARÉIS EL GOLPE ESTA MISMA NOCHE. ¿DE ACUERDO?
DE ACUERDO, SUZY.
ESOS VAN A POR EL COFRE Y LO ENCONTRARÁN. EN SU INTERIOR PUEDE ESTAR LA PRUEBA CONTRA MI HERMANO Y EL RECIBO FIRMADO POR USTED.
SI FUERA CIERTO...
AQUELLA MISMA NOCHE, PEGGY, POR SU PARTE, SE DISPUSO A BUSCAR LA PRUEBA DE LA INOCENCIA DE RAY.

SIEMPRE HA GUARDADO EL COFRE CON EL MAYOR SECRETO. SI PUDIERA ENCONTRARLO...
AL CABO DE MEDIA HORA DE ANSIOSA BÚSQUEDA...
¡HA ENCONTRADO EL COFRE! Y LO VUELVE A DEJAR.
¡EL RECIBO! MAÑANA MISMO IRÉ A VER AL INSPECTOR LEY.
CUANDO PEGGY SE HUBO AUSENTADO, LOS DOS EVIADOS DE SUZY SE APODERARON DEL COFRE AZUL.
POCO DESPUÉS, EN UN CAFÉ DEL PUERTO...
ESTÁ LA PRUEBA CONTRA MI HERMANO Y ALGUNOS PAPELES QUE COMPROMETEN A LA SEÑORA BAXTER, PERO NO ESTÁ SU RECIBO.

NO TENDRÉ MÁS REMEDIO QUE MARCHARME A COREA. MAÑANA MISMO. ASÍ EMPEZARÁ SU EXISTENCIA SAMUEL O'BRIEN.
¡POBRE MUCHACHO!
AL DÍA SIGUIENTE, PEGGY FUE AL DEPARTAMENTO DE POLICIA.
SU LLEGADA COINCIDIÓ CON LA DE SUZY.
QUISIERA VER AL INSPECTOR LEY PARA UN ASUNTO RELACIONADO CON ESTE RECIBO FIRMADO POR RAY SWANSON.
¡QUE COINCIDENCIA!
PERDONE QUE LA INTERRUMPA. ¿LE INTERESARÍA TENER NOTICIAS DE RAY SWANSON?
¿QUÉ? ¿ES POSIBLE?
DESPUÉS DE LLEVAR A PEGGY A UN RINCÓN APARTADO, SUZY INFORMÓ A PEGGY DE TODO.
SE SALVÓ DEL INCENDIO. ¡OH, LLÉVEME JUNTO A ÉL, SE LO RUEGO!
PERO ERA DEMASIADO TARDE. CUANDO FUERON A PREGUNTAR EN LA OFICINA DE RECLUTAMIENTO, LES INFORMARON DE QUE SAMUEL O'BRIEN HABÍA SALIDO EN AVIÓN PARA COREA.
¿QUÉ PODEMOS HACER, DIOS MÍO?
EL INSPECTOR LEY NOS AYUDARÁ.

ENTRETANTO, UNA FORTALEZA VOLANTE CRUZABA LOS AIRES EN DIRECCIÓN A COREA.

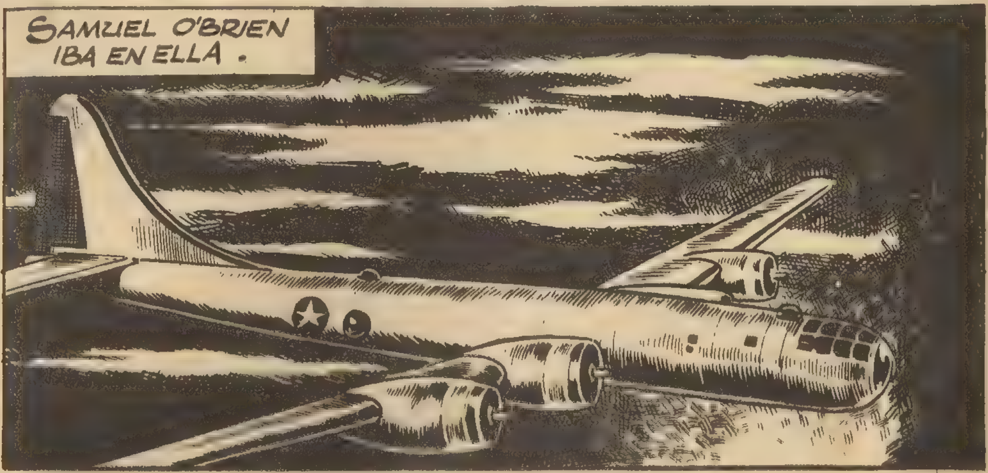

LLEGADO A COREA, RAY, AL QUE AHORA LLAMAREMOS O'BRIEN, SE PRESENTÓ VOLUNTARIO PARA UNA ARRIESGADA MISIÓN.

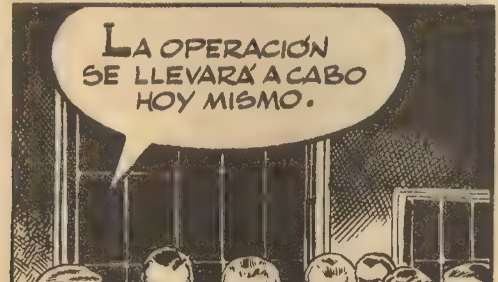

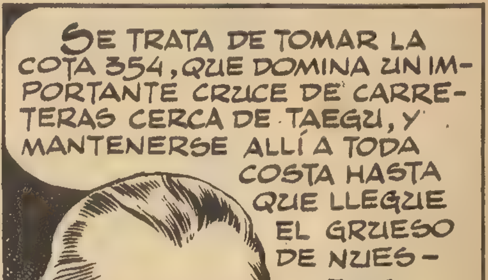

AL ATARDECER . . .
¡ATENCIÓN! ¡EN PIE TODO EL MUNDO!
¡AHORA!
SIN SER HOSTIGADOS POR EL ENEMIGO, LOS PARACAIDISTAS LLEGARON AL SUELO SIN NOVEDAD.

¡RÁPIDOS! ¡SACAD EL ARMAMENTO Y A LA COTA 354!
¡AMERICANOS! LES DAREMOS UNA SORPRESA.
LOS PARACAIDISTAS AMERICANOS YA CONTABAN CON LA OPOSICION DE LOS NORTECOREANOS.
OYE, O'BRIEN, ¿TE GUSTA ESTO?
¿POR QUÉ NO?
ME HAGO EL EFECTO QUE VAMOS DE "PICNIC".
DE EXCURSIÓN, ¿EH?

ME PARECE QUE ESTA EXCURSIÓN ACABARÁ CON NOSOTROS. NO SALDREMOS DE AQUÍ.
NO SEAS PESIMISTA, BURT.
SÓLO TENEMOS QUE SOSTENERNOS AQUÍ AHTA QUE LLEGUEN LOS NUESTROS; UNOS CINCO DÍAS. CON EL MATERIAL QUE TENEMOS PODRÍAMOS SOSTENERNOS MUCHO MÁS TIEMPO.
TIENES RAZÓN. DESPUÉS DE TODO, CINCO DÍAS PASAN EN SEGUIDA.
TAL VEZ DEMASIADO PRONTO.
EN UN BOSQUECILLO CERCANO...
ES UNA ORDEN FÁCIL DE CUMPLIR.
TENEMOS QUE DESALOJAR A UNOS CINCUENTA PARACAIDISTAS DE LA COTA 354.
NUESTROS TANQUES ACABARÁN CON ELLOS.

LOS TANQUES NORTECOREANOS SE LANZARON AL ATAQUE.
¡AHÍ LOS TIENES, BURT!
YA LOS HE VISTO. NO PODREMOS DETENERLOS.
PERO TENEMOS QUE INTENTARLO.
EL MIEDO ATENAZABA LOS MÚSCULOS DE LOS PARACAIDISTAS, PERO SU ESPÍRITU ERA FIRME Y SE DISPUSIERON A LUCHAR.

UNO LE LOS TANQUES FUE ALCANZADO DE LLENO POR EL DISPARO DEL "BAZOCA".
¡PLOP!
PERO LA RÉPLICA NO SE HIZO ESPERAR.
LOS DISPAROS DE LOS TANQUES CONVIRTIERON LA COTA 354 EN UN VERDADERO INFIERNO.

LA SITUACIÓN SE PROLONGÓ DURANTE VARIAS HORAS.
¿EH? PARECE QUE SE RETIRAN, BURT. ¡VAYA SI SE RETIRAN!

SOBRE EL CAMPO DE BATALLA YACÍAN MULTITUD DE TANQUES DESTROZADOS.
LOS POCOS QUE QUEDABAN EMPRENDIERON LA HUIDA.
AL CABO DE DOS HORAS, LA CALMA FUE ROTA POR EL RONRONEO LEJANO DE MOTORES
¡AVIONES! DEBEN DE SER DE LOS NUESTROS.
TÚ NO VES BIEN, MUCHACHO: SON NORTECOREANOS.

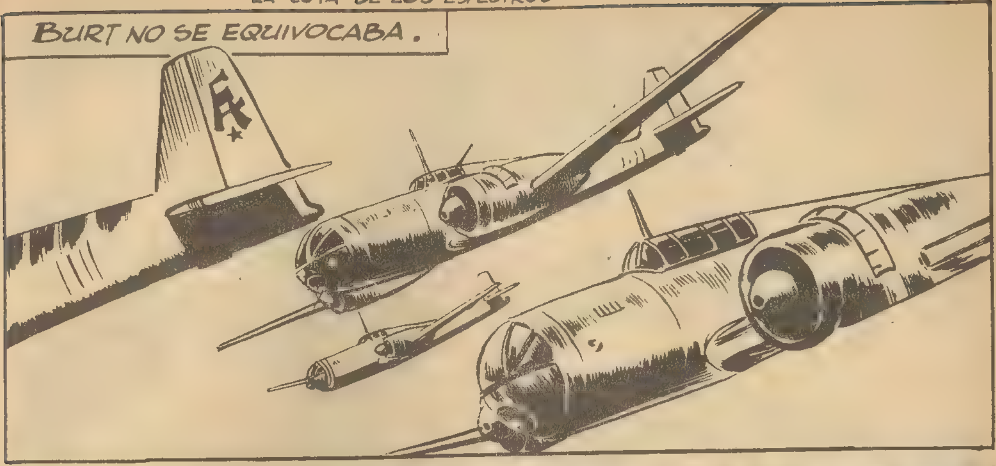
BURT NO SE EQUIVOCABA.

¡LO NUNCA VISTO! UN BAZOOKA CONTRA UN AVIÓN.

—EL PRIMER DISPARO LO FALLÉ, PERO EL SEGUNDO...
¡LO CONSEGUISTE! ¡ERES UN "AS" O'BRIEN! LE HAS DADO EN MITAD DE LAS NARICES.
—EL ATAQUE AÉREO FUE SUPERADO, PERO A COSTA DE MUCHAS BAJAS.
PASARON LOS DÍAS Y...
¡SEIS DÍAS YA! NO NOS QUEDAN MUNICIONES NI COMIDA. SI LOS NUESTROS NO LLEGAN PRONTO NO PODREMOS RESISTIR.
NO PUEDEN TARDAR EN LLEGAR. NO ES POSIBLE QUE NOS HAYAN OLVIDADO.
DIOS QUIERA QUE TENGAS RAZÓN, O'BRIEN.

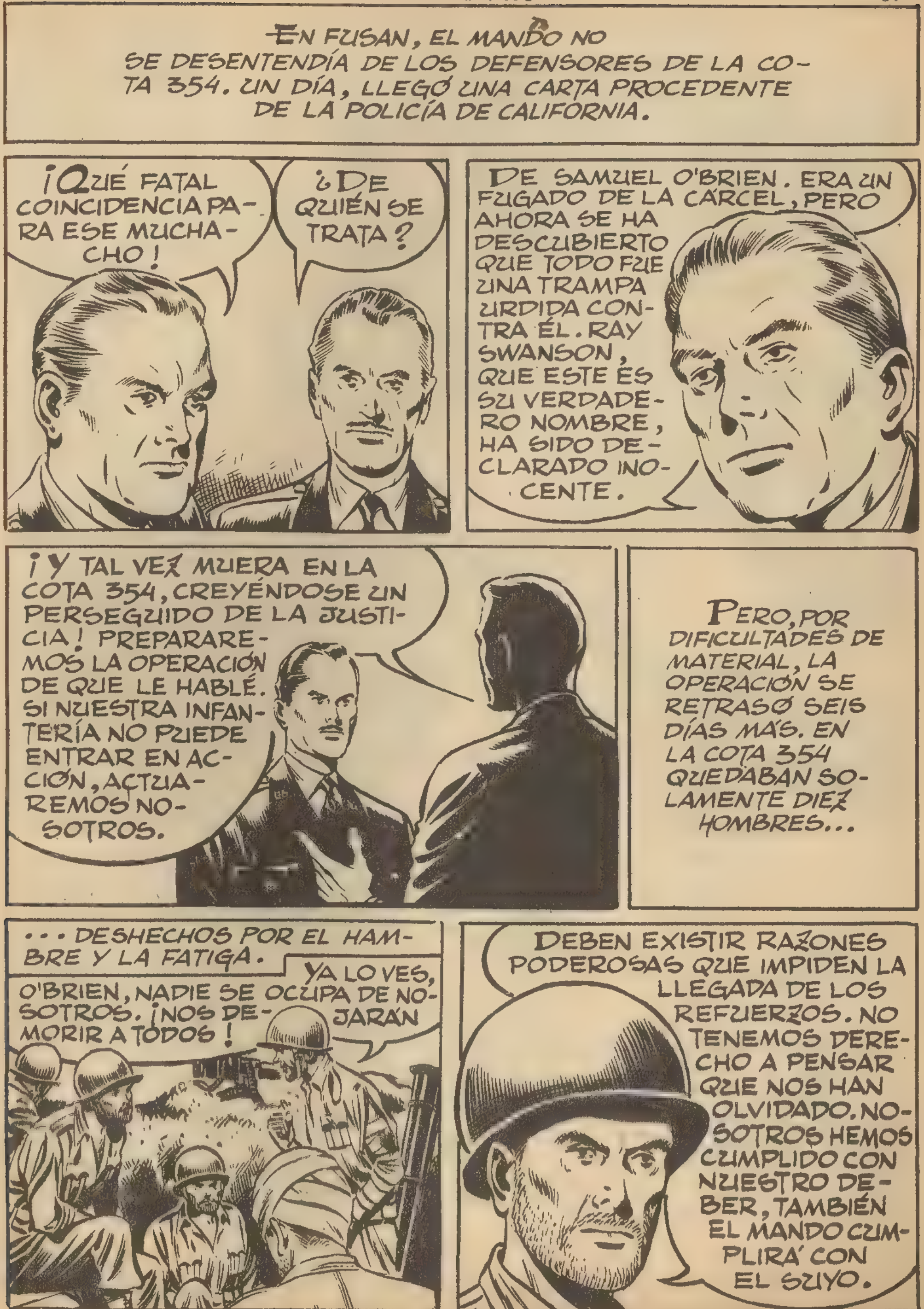
EN FUSAN, EL MANDO NO SE DESENTENDÍA DE LOS DEFENSORES DE LA COTA 354. UN DÍA, LLEGÓ UNA CARTA PROCEDENTE DE LA POLICÍA DE CALIFORNIA.
¡QUÉ FATAL COINCIDENCIA PARA ESE MUCHACHO!
¿DE QUIÉN SE TRATA?
DE SAMUEL O'BRIEN. ERA UN FUGADO DE LA CÁRCEL, PERO AHORA SE HA DESCUBIERTO QUE TODO FUE UNA TRAMPA URDIDA CONTRA ÉL. RAY SWANSON, QUE ESTE ES SU VERDADERO NOMBRE, HA SIDO DECLARADO INOCENTE.
¡Y TAL VEZ MUERA EN LA COTA 354, CREYÉNDOSE UN PERSEGUIDO DE LA JUSTICIA! PREPARAREMOS LA OPERACIÓN DE QUE LE HABLÉ. SI NUESTRA INFANTERÍA NO PUEDE ENTRAR EN ACCIÓN, ACTUAREMOS NOSOTROS.
PERO, POR DIFICULTADES DE MATERIAL, LA OPERACIÓN SE RETRASÓ SEIS DÍAS MÁS. EN LA COTA 354 QUEDABAN SOLAMENTE DIEZ HOMBRES...
... DESHECHOS POR EL HAMBRE Y LA FATIGA.
YA LO VES, O'BRIEN, NADIE SE OCUPA DE NOSOTROS. ¡NOS DEJARÁN MORIR A TODOS!
DEBEN EXISTIR RAZONES PODEROSAS QUE IMPIDEN LA LLEGADA DE LOS REFUERZOS. NO TENEMOS DERECHO A PENSAR QUE NOS HAN OLVIDADO. NOSOTROS HEMOS CUMPLIDO CON NUESTRO DEBER, TAMBIÉN EL MANDO CUMPLIRÁ CON EL SUYO.

AQUEL ATARDECER PARECÍA IGUAL QUE LOS OTROS, PERO...
¿NO OIS? ¿NO OIS NADA?
RUIDO DE MOTORES. PUEDE QUE SEAN AVIONES, PERO NO SE VEN.
ERAN LAS "PIPAS DEL TÍO SAM", HELICÓPTEROS DEL TIPO XR-6 CONSTRUIDOS POR VOUGHT-SIKORSKY Y QUE ALCANZABAN VELOCIDADES DE MÁS DE 160 KILÓMETROS POR HORA.

¡BIEN VENIDOS! YA DESESPERÁBAMOS DE QUE NADIE VINIERA A BUSCARNOS.
NO PARECES MUY CONTENTO, O'BRIEN.
NO MUCHO, BURT.
CASI ENVIDIO A NUESTROS CAMARADAS MUERTOS. ELLOS SÓLO TIENEN QUE RENDIR CUENTAS A DIOS. EN CAMBIO YO...
POCO DESPUÉS ERA ABANDONADA LA COTA 354.
AL ATERRIZAR EN FUSAN, EL SOLDADO O'BRIEN FUE LLAMADO AL PUESTO DE MANDO.

SABEMOS QUE NECESITA DESCANSO, SOLDADO, PERO ESTAMOS SEGUROS DE QUE NO LAMENTARÁ ENTERARSE ANTES DEL CONTENIDO DE ESTA COMUNICACIÓN.
¡DIOS MÍO! ¿SERÁ VERDAD?
SÍ, AMIGO. Y DISPONE DE UN PERMISO ESPECIAL PARA TRASLADARSE A SAN FRANCISCO.
DÍAS DESPUÉS...
PEGGY, QUERIDA. ¡QUÉ FELIZ SOY!
¡OH, RAY! QUÉ COSAS TAN HORRIBLES HAN OCURRIDO.
SU PROMETIDA Y LA SEÑORITA SUZY ME FACILITARON LAS PRUEBAS DE LAS TURBULENTAS ACTIVIDADES DE LA SEÑORA BAXTER. LA DETUVIMOS, Y CONFESÓ TODO. VALIÉNDOSE DE UNA CAIDA ACCIDENTAL, LE ACUSÓ A USTED DE ROBO Y ASESINATO. HA MUERTO HACE UNOS DÍAS EN LA CÁRCEL, DE UN ATAQUE AL CORAZÓN. PERO AHORA, AMIGOS, OLVIDEN TODO ESO.
GRACIAS, INSPECTOR LEY.
¡PEGGY, EL CIELO NOS HA UNIDO DE NUEVO!
RAY SWANSON EMPEZÓ A VIVIR DE NUEVO. SAMUEL O'BRIEN HABÍA SIDO SOLO UN NOMBRE, UN NOMBRE QUE QUEDÓ ALLÍ, ENTERRADO PARA SIEMPRE, EN LA COTA 354.
FIN

HASTA EL ÚLTIMO ...MINUTO...

NOS HALLAMOS EN CASA DE LOS JANTZEN, UNO DE CUYOS HIJOS ACABA DE OBTENER EL TÍTULO DE PILOTO. PRONTO ESTARÁ VOLANDO SOBRE INGLATERRA, ENGROSANDO LAS FILAS DE LOS PILOTOS DE LA LUFTWAFFE.

PROMÉTEME QUE NO HARÁS IMPRUDENCIAS, HIJO.
¿QUÉ OCURRE AQUÍ? ¡VAYA CARAS MÁS TRISTES!
¡CON LO GUAPO QUE ESTÁ MI HERMANITO CON SU UNIFORME! ESTOY SEGURA DE QUE PRONTO SERÁ MÁS FAMOSO QUE MI NOVIO, EL CAPITÁN PRAGHER.
¿EL CAPITÁN PRAGHER, HAS DICHO? ¿ESE DON JUAN DE PACOTILLA?
NO DEBES HABLAR ASÍ DE ÉL; ESTAMOS PROMETIDOS.
¿PROMETIDOS? TAMBIÉN ESTUVO PROMETIDO A LYDIA, JUDITH Y MUCHAS OTRAS. SERÁ UN GRAN PILOTO, PERO EN SU VIDA PRIVADA ES UN CANALLA. NO SIGAS ADELANTE CON ESAS RELACIONES, EDITH.
TODO ESO SON HABLADURÍAS. LO QUE OCURRE ES QUE TODO LE ENVIDIAN PORQUE...

"... HA DERRIBADO YA VEINTE APARATOS ENEMIGOS.
NO DIGAS TONTERÍAS. EL CORONEL MOLDERS HA DERRIBADO MÁS APARATOS QUE PRAGHER Y NADIE LE ENVIDIA. LE ADMIRAN.
REPITO QUE NO ES MÁS QUE ENVIDIA. SI ERES HOMBRE, ¿POR QUÉ NO LE DICES A ÉL EN LA CARA LO QUE ME ESTÁS DICIENDO A MÍ?

ES SEÑOR PRAGHER PREGUNTA POR USTED, SEÑORITA.
¡OH! ¡DIOS MÍO!
DÍGALE QUE ESPERE, MARTHA. Y AHORA, HERMANITO, YA PUEDES DECIRLE TODO ESO QUE TE QUEMA LA LENGUA.
SE LO DIRÉ, NO TE QUEPA DUDA.
¡CARAMBA! ¡EL HERMANO DE EDITH! TAMBIÉN AVIADOR ¿EH?
¿ME PERMITE QUE LE DIGA UNAS PALABRAS, CAPITÁN?
NO INTENTE HACER EL "DON JUAN" CON MI HERMANA. CONOZCO SU FAMA Y NO PERMITIRÉ QUE EDITH SEA UNA MÁS EN LA LISTA.
MAL HA EMPEZADO NUESTRA AMISTAD, KURT. ME VOY. LLAMARÉ A EDITH MÁS TARDE. PERO HA HECHO MAL EN TRATAR ASÍ A SU JEFE DE ESCUADRILLA, MUCHACHO.
¿QUÉ?
SÍ, YO MISMO ME OCUPÉ DE ELLO. QUISE HACERLE UN FAVOR, PERO AHORA ME TEMO QUE TAL VEZ LE PERJUDIQUE. USTED HA SIDO CLARO Y YO TAMBIÉN LO SERÉ: EN MI TENDRÁ UN JEFE SEVERO E IMPLACABLE. SENTIRÁ HABER RECHAZADO MI AMISTAD, KURT.

NO LE TEMO, CAPITÁN. AUNQUE SEA USTED MI SUPERIOR, LE RECUERDO QUE ESTÁ USTED EN MI CASA Y LE RUEGO QUE LA ABANDONE.
YA NOS VEREMOS.
ENTRE AQUELLOS DOS HOMBRES ACABABA DE NACER UN ODIO MORTAL. KURT SABÍA QUE SE HABÍA CREADO UN TERRIBLE ENEMIGO, PERO ESTABA DISPUESTO A DEFENDER A SU HERMANA.
¿SE LO HAS DICHO?
SÍ. AHORA YA SABE A QUÉ ATENERSE.
TÚ NO CONOCES A PRAGHER. ES CAPAZ DE...
POR LO MENOS TIENE UNA CUALIDAD: NO ES HIPÓCRITA. ME HA DICHO QUE PERTENEZCO A SU ESCUADRILLA Y QUE ME HARÁ PASAR LAS DE CAÍN. ME GUARDARÉ DE ÉL COMO DE LOS INGLESES.
PASARON ALGUNOS DÍAS. CIERTA MAÑANA, TRES APARATOS DE LA ESCUADRILLA DEL CAPITÁN PRAGHER PATRULLABAN SOBRE EL CANAL DE LA MANCHA.
ALFÉREZ KURT: AQUÍ PRAGHER, JEFE DE ESCUADRILLA. ESCUCHE.

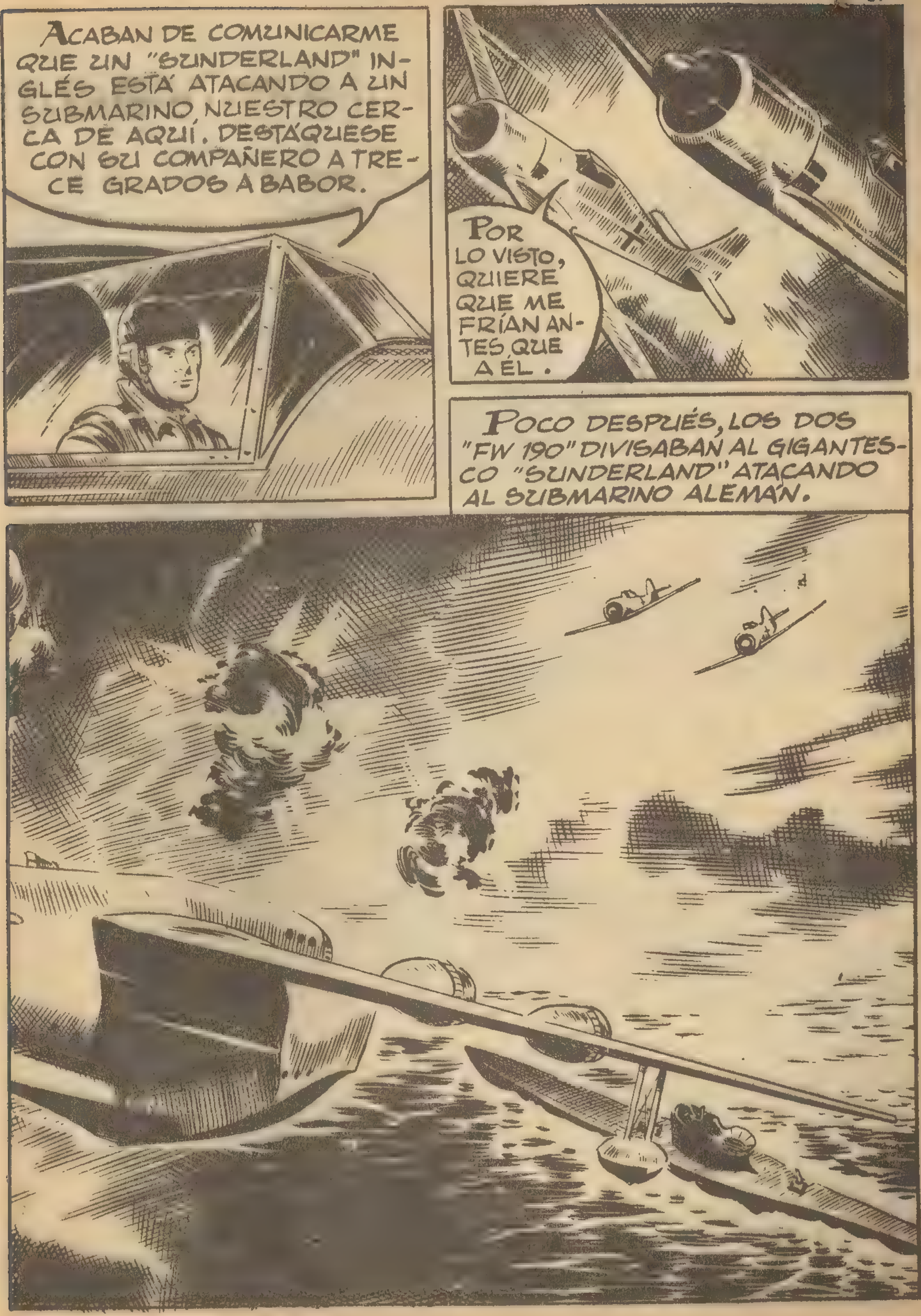
ACABAN DE COMUNICARME QUE UN "SUNDERLAND" INGLÉS ESTÁ ATACANDO A UN SUBMARINO NUESTRO CERCA DE AQUÍ. DESTÁQUESE CON SU COMPAÑERO A TRECE GRADOS A BABOR.
POR LO VISTO, QUIERE QUE ME FRÍAN ANTES QUE A ÉL.
POCO DESPUÉS, LOS DOS "FW 190" DIVISABAN AL GIGANTESCO "SUNDERLAND" ATACANDO AL SUBMARINO ALEMÁN.

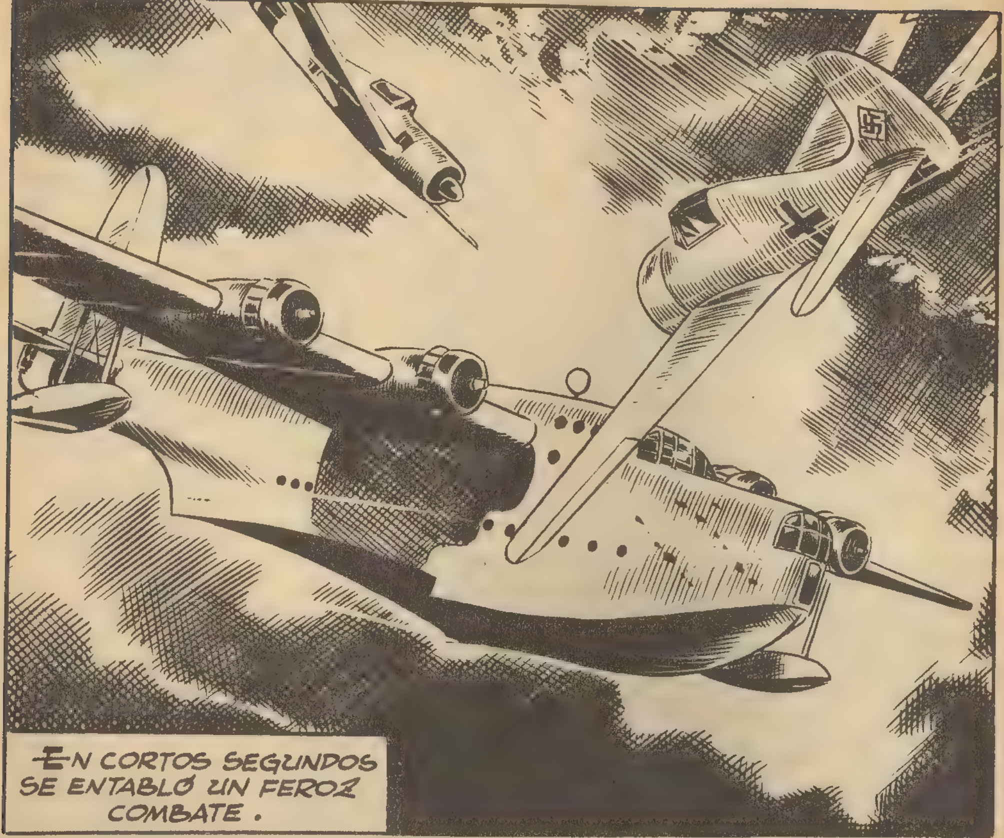
EN CORTOS SEGUNDOS SE ENTABLÓ UN FEROZ COMBATE .

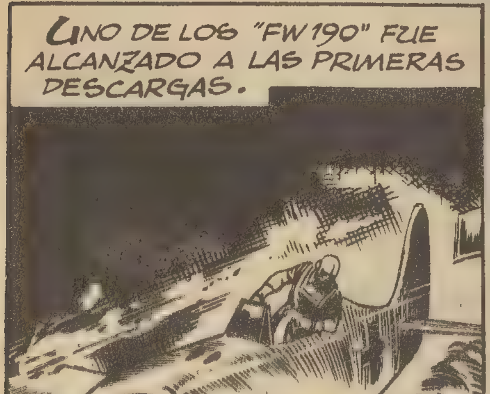
UNO DE LOS "FW 190" FUE ALCANZADO A LAS PRIMERAS DESCARGAS.

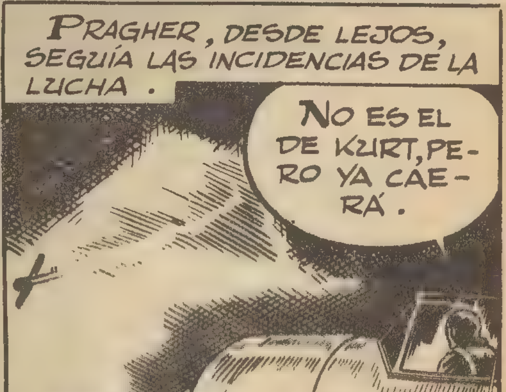
PRAGHER , DESDE LEJOS, SEGUÍA LAS INCIDENCIAS DE LA LUCHA .
NO ES EL DE KURT, PERO YA CAERÁ .

PRAGHER, ABUSANDO DE SU AUTORIDAD, PROCURABA PONER EN PELIGRO LA INTEGRIDAD DE KURT.

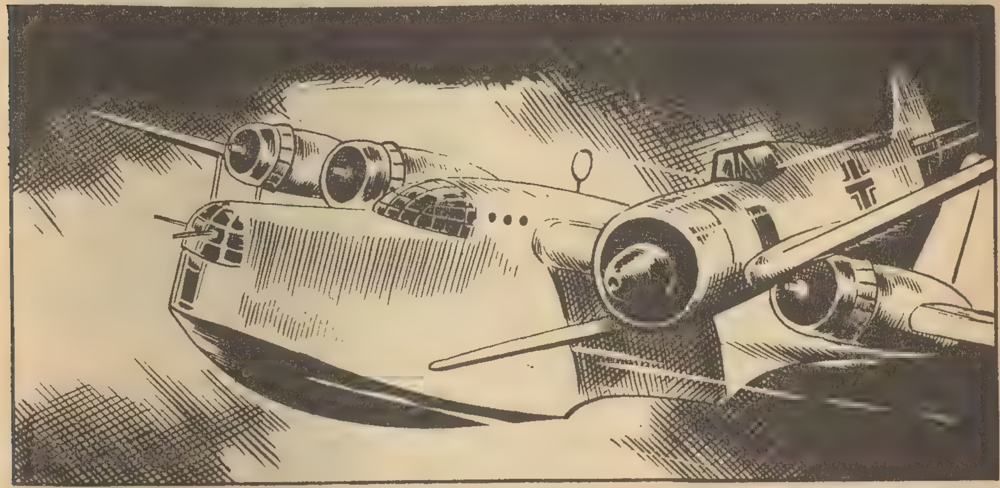

PERO EL HERMANO DE EDITH HIZO GALA DE UNA GRAN PERICIA.

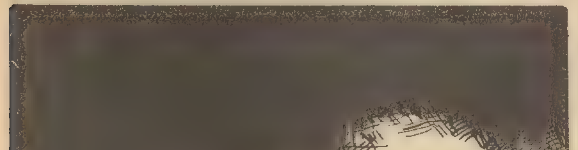

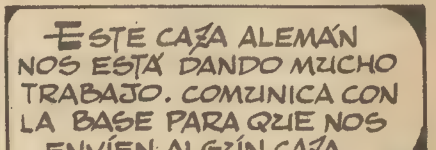

EL "NOVATO" KURT SE EVIDENCIABA COMO UN VERDADERO "AS".
¡VAYA! PARECE QUE AL FIN LE DI DE LLENO.
PRAGHER DESEABA QUE EL MONSTRUO ME DESTRUYERA A MÍ, PERO NO LE HAN SALIDO LAS CUENTAS.
¡ESTO ES EL GOLPE FINAL!
¡AL AGUA, PATOS! ¡LE VENCÍ! ¡LE VENCÍ!

LOS OCUPANTES DEL GIGANTESCO AVIÓN INGLÉS SALIERON A TODA PRISA DE SU INTERIOR. FUE ENTONCES CUANDO...

. . . EL APARATO DEL CAPITÁN PRAGHER SE VIO ATACADO POR LOS "SPITFIRE", QUE HABÍAN LLEGADO PARA PROTEGER AL "SUNDERLAND".
¡CON ESTO NO CONTABA!

PERO LES VOY A DAR LO SUYO. EN PEORES ME HE VISTO.
¡UNO MENOS! ¿EH? ¡VAYA! SI ME DESCUIDO...
¡DOS!
¡TRES!
ME FALTA TODAVÍA UNA VICTORIA: ¡KURT! PERO ESA NO CONSTARÁ EN MI HOJA DE SERVICIOS.
PERO PRAGHER NO SE HABÍA DADO CUENTA DEL LEVE RASTRO DE HUMO QUE SALÍA DE SU MOTOR.

KURT, ENTRETANTO, ESPERABA RECIBIR NUEVAS INSTRUCCIONES DE SU JEFE.
A LA PRIMERA DESCARGA MANDARÉ AL INFIERNO A ESE ENTROMETIDO.
AHÍ VIENE PRAGHER. ¿EH? PARECE QUE SU MOTOR HA SIDO ALCANZADO.
CUANDO PRAGHER SE DISPONÍA A CUMPLIR SU ABOMINABLE PROYECTO...
¡TENGO QUE ABANDONAR MI APARATO! ¡KURT SE HÁ LIBRADO DE MI ATAQUE!
HE DE INTENTAR SALVAR AL CAPITÁN. AVISARÉ A LOS PUESTOS DE SOCORRO DE LA COSTA.
DESPUÉS DE COMUNICAR LA SITUACIÓN DEL DERRIBADO PRAGHER, KURT REGRESÓ A LA BASE.

PERO NO FUERON LOS ALEMANES QUIENES RECOGIERON A PRAGHER, SINO LOS NÁUFRAGOS DEL "SUNDERLAND" DERRIBADO.
BUENO, AMIGO, A TI TAMBIÉN TE HAN CAZADO, ¿EH?
SOY EL CAPITÁN KENNEDY. TU COMPAÑERO NOS DERRIBÓ.
CAPITÁN PRAGHER. DERRIBÉ TRES "SPITFIRE", PERO UNO DE ELLOS ME ALCANZÓ.
HAS TENIDO SUERTE. VAS A VENIR CON NOSOTROS A INGLATERRA. DESPUÉS DE TODO, SER PRISIONERO DE GUERRA NO ES TAN MALO COMO PARECE.

LOS AVIONES ALEMANES NO ENCONTRARON NI RASTRO DEL CAPITÁN PRAGHER.
KURT INFORMÓ A SUS SUPERIORES DE LO OCURRIDO.
SU AVIÓN SE INCENDIÓ Y TUVO QUE ARROJARSE EN PARACAÍDAS. EL RESTO YA LO SABE USTED, CORONEL.
BIEN.
CUANDO KURT SE RETIRÓ...
ESTOY POR CREER, CORONEL, QUE EL CAPITÁN PRAGHER NO FUE DERRIBADO POR LAS BALAS ENEMIGAS.
¿EH? ¿QUÉ LE HACE SUPONER...?
SOY ÍNTIMO AMIGO DE PRAGHER Y CONOZCO EL ANTAGONISMO QUE EXISTÍA ENTRE EL CAPITÁN Y EL ALFÉREZ KURT. KURT SE OPONÍA A LAS RELACIONES DE SU HERMANA CON PRAGHER. ME LO CONTÓ CON TODO DETALLE.
TE VEO PREOCUPADO, PRAGHER. ¿ES A CAUSA DE TU NUEVA NOVIA?
ACERTASTE, MAX.
HE TENIDO UNAS PALABRAS CON SU HERMANO. ME HA AMENAZADO DE MUERTE PARA OBLIGARME A ROMPER CON ELLA.
¡VAYA!
Adler

DIJO QUE, EN LA PRIMERA OCASIÓN, ÉL MISMO ME DERRIBARÍA ¡UN ENEMIGO MÁS DE QUIEN GUARDARME!
ESTO ES GRAVE, PRAGHER.
PEDIREMOS UNA INVESTIGACIÓN. DESPUÉS DE LO QUE ME HA CONTADO, PODRÍA TRATARSE DE UN ASESINATO.
SE ABRIÓ LA INVESTIGACIÓN. NO SE ENCONTRARON PRUEBAS DE SU CULPABILIDAD, PERO LAS APARIENCIAS LE CONDENARON.
SEGÚN USTED, EL CAPITÁN PRAGHER LES ORDENÓ ATACAR SOLOS Y ÉL SE RETIRÓ DEL COMBATE.
ASÍ ES, SEÑOR.
¿SE ATREVE A CALIFICAR DE COBARDE A UNO DE NUESTROS MEJORES PILOTOS, ALFÉREZ?
ESTÁ MINTIENDO. EL CAPITÁN PRAGHER JAMÁS REHUYÓ UN COMBATE.

CABALLEROS: LA AFIRMACIÓN DEL ACUSADO ES LA MEJOR PRUEBA DE SU CRIMEN. HA SABIDO BORRAR LAS HUELLAS DE SU INCALIFICABLE ACCIÓN, PERO NO POR ESO ESCAPARÁ A LA ACCIÓN DE LA JUSTICIA.
EL TRIBUNAL CONDENÓ A KURT A LA ÚLTIMA PENA. LA EJECUCIÓN SE FIJÓ PARA EL 17 DE JUNIO.
LA NOCHE DEL 16...
¡MAMÁ!
¡HIJO! YO SÉ QUE ERES INOCENTE. DIOS NO PERMITIRÁ QUE MUERAS.
¡KURT! TODO FUE CULPA MÍA.
NO, EDITH. NO FUE CULPA DE NADIE.
¡HIJO! ¡NO QUIERO QUE MUERAS!
TOMA ESTA CRUZ, HIJO. Y PÍDELE A DIOS QUE SE HAGA VERDADERA JUSTICIA. ÉL TE ESCUCHARÁ, KURT.

Aquella sencilla cruz de níquel tuvo la virtud de infundir un poco de esperanza en el corazón del condenado. Pasó la noche rezando.
¡Dios mío, tú que conoces la verdad, no me abandones en este trance!
Tres horas antes del amanecer, momento fijado para la ejecución de Kurt, sonarón las sirenas de alarma.

EL ATAQUE FUE TAN RÁPIDO, QUE LA POBLACIÓN NO TUVO TIEMPO DE BUSCAR SU SALVACIÓN EN LOS REFUGIOS. PERO LOS ATACANTES TAMBIÉN IBAN A TENER BAJAS.
Der Neue
SUM VERGÄS
KOMMANDIT
CARL

ENTRE OTROS, UN "B29" FUE ALCANZADO.
SU TRIPULACIÓN BUSCÓ LA SALVACIÓN EN LOS PARACAÍDAS.
UNO DE LOS AVIADORES FUE INMEDIATAMENTE DETENIDO POR LAS FUERZAS DE LA DEFENSA ANTIAÉREA. SE TRATABA DEL CAPITÁN KENNEDY, EL PILOTO QUE RECOGIÓ A PRAGHER.
¡VAYA DILIGENCIA! NO OS ESPERABA TÁN PRONTO.

MEDIA HORA DESPUÉS ERA INTERROGADO EN UNA OFICINA MILITAR. ALLÍ...
FUSILARÁN AL ASESINO DEL CAPITÁN PRAGHER ESTA MADRUGADA.
¿EH? ¿EL CAPITÁN PRAGHER?
PERDONE, PERO ACABO DE OIR QUE ASESINARON AL CAPITÁN PRAGHER. YO CONOZCO A UN CAPITÁN PRAGHER QUE CAYÓ PRISIONERO EN EL CANAL EL 31 DE MAYO.
¿CÓMO?
¡PERO SI ES LA FECHA DEL SUPUESTO ASESINATO!
PUES EL CAPITÁN PRAGHER NO MURIÓ. ESTÁ PRISIONERO. SEGÚN ME CONTÓ, FUE DERRIBADO POR UN "SPITFIRE".
SUSPENDAN LA EJECUCIÓN DEL ALFÉREZ KURT. HAY PRUEBAS DE SU INOCENCIA.
FALTABA UN MINUTO PARA QUE SE CUMPLIERA LA INJUSTA SENTENCIA.
ANTES DE MORIR, QUISIERA BESAR LA CRUZ QUE ME ENTREGÓ MI MADRE.

MUCHACHO, TU COMPORTAMIENTO NO ES EL DE UN CRIMINAL. SIENTO TENER QUE CUMPLIR CO MI PENOSO DEBER.
¡ALTO! ¡LA EJECUCIÓN HA SIDO SUSPENDIDA!
EN EL ÚLTIMO MINUTO, LA ORDEN SALVADORA HABÍA LLEGADO. HABÍA LLEGADO A TIEMPO.
HIJO MÍO, DIOS NO TE HA ABANDONADO. TE HA DEVUELTO A MÍ SANO Y SALVO.
FUE UNA PESADILLA, PERO YA PASÓ.
KURT, DEFINITIVAMENTE REHABILITADO, VOLVIÓ A OCUPAR SU DESTINO. ENTRETANTO, EN UN CAMPO DE PRISIONEROS DE INGLATERRA...
¿CÓMO ESTÁ NUESTRO ASUNTO, FRITZ?
¡CHIST! TODO ARREGLADO, PRAGHER.

LO INTENTAREMOS ESTA NOCHE. SALIR DEL CAMPO SERÁ FÁCIL. LO MÁS DIFÍCIL SERÁ APODERARNOS DE UN AVIÓN.
SIEMPRE HAY AVIONES EN LA PISTA. ALGUNO HABRÁ QUE ESTÉ EN CONDICIONES DE LLEGAR HASTA ALEMANIA. ¿TENÉIS ALGÚN ARMA?
UNA PISTOLA.
CON ESA PISTOLA PODEMOS HACER MILAGROS. SOMOS TRES Y CABEMOS FÁCILMENTE EN UN BIMOTOR. LLEGAREMOS A ALEMANIA, FRITZ. SÉ DE ALGUIEN QUE NO SE ALEGRARÁ DEMASIADO AL VERME.
AQUELLA NOCHE...
NADA DE VIOLENCIAS. LA ALAMBRADA ESTÁ ROTA Y PASAREMOS FÁCILMENTE.
DIOS QUIERA QUE TENGAMOS SUERTE. SI NO HAY NINGÚN APARATO, HABREMOS PERDIDO EL TIEMPO.

¡SÓLO UN APARATO DE CAZA!
UN "SPITFIRE". NO PODEMOS ESCAPAR LOS TRES. TENDRÉ QUE MARCHARME SOLO. ¿CONFORMES?
NOS DAMOS CUENTA DE QUE ERES UN VERDADERO CANALLA, PRAGHER. PUEDES MARCHARTE SOLO. PREFERIMOS LA COMPAÑÍA DE LOS INGLESES A LA TUYA.
ASÍ SE HABLA. ¡ADIÓS!
POCO DESPUÉS, EL AVIÓN PILOTADO POR PRAGHER SE ELEVABA POR ENCIMA DEL CAMPO. LOS INGLESES, SORPRENDIDOS NO REACCIONARON A TIEMPO.
PRAGHER VOLABA HACIA LO QUE ÉL CREÍA LA LIBERTAD.
SOBRE LAS AGUAS DEL CANAL DE LA MANCHA, DOS AVIONES ALEMANES VOLABAN EN PATRULLA.

¡"SPITFIRE" A LA VISTA! DÉJAMELO A MÍ, MÜLLER, YO LO HE VISTO PRIMERO.
BIEN, KURT, CÓMO QUIERAS. ¡SUERTE!
ES EXTRAÑO QUE VUELE SOLO; PERO LE ATACARÉ SOLO TAMBIÉN.
¡BRAVO! UN APARATO ALEMÁN. ¡ME ATACA! ¡CREE QUE SOY INGLÉS!
¡ESTUPENDO, KURT! ES TU VIGÉSIMA VICTORIA. TE FELICITO.
PRAGHER CAYÓ BAJO LAS BALAS DE AQUEL CUYA MUERTE DESEABA. ÉL MISMO, SIN SABERLO, HABÍA PROVOCADO SU TRÁGICO DESTINO.
FIN

BOIXCAR

OBRAS COMPLETAS

Una moderna y cuidada presentación para una colección famosa:

HAZAÑAS BÉLICAS

Una ocasión única para coleccionar toda la obra de este genial dibujante y guionista, iniciador de esta gran serie de relatos bélicos.

En cada volumen, se insertan varios títulos completos hasta un total de 80 páginas.

En el próximo número aparecerán los títulos siguientes:

SANGRE EN EL PACÍFICO
SU MAYOR VICTORIA
2 SEMILLAS DE ODIO

EDICIONES TORAY, S. A.

12 PESETAS